PRAVDA O KOKAÍNE

slovenskobezdrog.sk

PREČO VZNIKLA TÁTO BROŽÚRKA

V o svete sa o drogách veľa hovorí – na uliciach, v školách, na internete a v TV. Niečo je pravda a niečo nie.

Mnohé z toho, čo sa ľudia o drogách dozvedajú, pochádza od tých, ktorí ich predávajú. Polepšení drogoví díleri priznali, že by povedali čokoľvek, len aby od nich ľudia kupovali drogy.

Nenechaj sa obalamutiť. Vyhnúť sa závislosti od drog a pomôcť svojim priateľom, aby im neprepadli, môžeš len tak, že poznáš pravdivé fakty. To je dôvod, prečo sme pripravili túto brožúrku – je pre teba.

Zaujíma nás tvoja spätná väzba a budeme radi, keď nám napíšeš. Môžeš sa pozrieť na **slovenskobezdrog.sk** a poslať e-mail na **info@slovenskobezdrog.sk.**

ČO JE KOKAÍN?

Slovo *kokaín* označuje drogu v práškovej alebo kryštalickej forme*.Tento prášok sa zvyčajne mieša s inými látkami ako kukuričný škrob, mastencový prach a/alebo cukor, či inými drogami ako novokaín (lokálne anestetikum) alebo amfetamíny.

Získava sa z lístkov koky a pôvodne bol vyvinutý ako liek proti bolesti. Zväčša sa šnupe a prášok sa absorbuje do krvného obehu cez nosné tkanivo. Môže sa aj prijímať s potravou alebo vtierať do ďasien.

Kvôli rýchlejšiemu vstrebaniu tejto drogy do tela si ju užívatelia podávajú injekčne, no táto cesta podstatne zvyšuje riziko predávkovania. Inhalovanie dymu alebo výparov urýchľuje absorpciu s menším zdravotným rizikom, na rozdiel od drogy podávanej injekčne.

* Kryštalickej forme kokaínu sa hovorí crack.
Pozri *si aj brožúrku Pravda o cracku,* ktorá je súčasťou tejto série.

SMRTIACI BIELY PRÁŠOK

Kokaín je jednou z najnebezpečnejších známych drog. Preukázalo sa, že ak ho raz niekto začne užívať, je preňho takmer nemožné dostať sa z jeho fyzického i duševného zovretia. V tele stimuluje kľúčové receptory (nervové zakončenia, ktoré zaznamenávajú zmeny v tele) v mozgu, ktoré vyvolávajú eufóriu, a na tú si užívateľ rýchlo vyvinie toleranciu a len vyššie dávky a častejšie užívanie môžu navodiť rovnaký účinok.

V súčasnosti predstavuje kokaín celosvetový multi-miliardový obchod. Jeho užívateľmi sú ľudia rôzneho veku, povolania a sociálnych vrstiev, dokonca i školáci — vrátane osemročných detí.

Užívanie kokaínu môže viesť k smrti spôsobenej zlyhaním činnosti dýchacej sústavy, mozgovou alebo srdcovou porážkou či krvácaním do mozgu. Matkám závislým od kokaínu sa rodia deti s vrodenou závislosťou. Mnohé z nich trpia vrodenými poruchami a mnohými inými problémami.

Napriek všetkým týmto hrozbám je konzumácia kokaínu na vzostupe — pravdepodobne preto, že pre užívateľov je ťažké dostať sa z nastúpenej temnej cesty k závislosti.

POULIČNÉ NÁZVY:

Z množstva pouličných názvov kokaínu používaných v dnešnej dobe sú najbežnejšie:

- cukor
- múka
- lajna
- čiary
- púder
- vápno
- koks
- kokeš
- céčko
- vločka
- sneh

„Veríš, že kokaín ti zlepší vnemy, že ti umožní prekonať samého seba a že s jeho pomocou dostaneš veci pod kontrolu. To je totálny blud. Po chvíli prestaneš platiť účty, umývať sa, vykašleš sa na priateľov a rodinu. ZOSTANEŠ BEZBRANNÝ A SÁM."
— Nigel

ŠTATISTIKY

Kokaín je druhou najviac pašovanou nelegálnou drogou na svete. Najnovšie štatistiky ukazujú, že množstvo zabaveného kokaínu neustále stúpa a v súčasnosti dosahuje 756 metrických ton. Najväčšie množstvo drogy bolo zadržané v Južnej a hneď po nej v Severnej Amerike.

Podľa Európskeho monitorovacieho centra drog a drogových závislostí je kokaín druhou najpoužívanejšou nelegálnou drogou v Európe. V krajinách Európskej únie sa odhaduje počet užívateľov kokaínu na 17,0 mil.

Podľa správy o drogách na Slovensku v roku 2015 užilo kokaín 0,4% celkovej populácie. V roku 2015 malo skúsenosť s kokaínom 1,9% všetkých stredoškolákov na Slovensku. Podľa správy Centra zdravotníckych informácií o liečbe užívateľa drog z roku 2014 je priemerný

Výskumy ukazujú, že približne polovica návštevníkov európskych tanečných klubov užíva kokaín.

vek užívateliek kokaínu na Slovensku 16 rokov!

Z prieskumu na slovenských školách vychádza, že pri nákladnejších alebo módnych drogách, ako je napríklad kokaín, je mierny trend k vyššej frekvencii užívania u tých študentov, ktorí uviedli, že sú veľmi spokojní s finančnou situáciou svojej rodiny, a zároveň aj u tých, ktorí uviedli, že ich rodina má oveľa vyšší životný štandard v porovnaní s ostatnými rodinami.

„Môj priateľ bol na drogách štyri roky, z čoho tri roky na tvrdých drogách ako kokaín, LSD, morfín a mnohé antidepresíva a analgetiká. Vlastne na všetkom, k čomu sa vedel dostať. Stále sa sťažoval na hrozné BOLESTI V CELOM TELE A IBA SA TO ZHORŠOVALO, až sa nakoniec rozhodol ísť k lekárovi.

Ten mu povedal, že vzhľadom na stupeň poškodenia jeho organizmu preňho už nevie nič urobiť a že jeho dni sú zrátané. O niekoľko dní bol mŕtvy.“ — Dwayne

PREČO JE KOKAÍN TAK VYSOKO NÁVYKOVÝ

Po pervitíne* je kokaín ďalšia droga, ktorá spôsobuje najväčšiu psychickú závislosť zo všetkých drog. Stimuluje kľúčové centrá radosti v mozgu a spôsobuje extrémne veľkú eufóriu.

Tolerancia drogy sa vyvinie rýchlo — závislý veľmi skoro prestáva pociťovať rovnako silné opojenie pri rovnakom množstve kokaínu.

SMRTEĽNÁ KOMBINÁCIA DROG

Kokaín sa občas užíva aj s inými drogami, vrátane utišujúcich prostriedkov, amfetamínov†, marihuany a heroínu. Takéto kombinácie výrazne zvyšujú nebezpečenstvo pri jeho užívaní. K pravdepodobnosti vzniku návyku na dve drogy súčasne sa pridružuje riziko, že si človek môže ľahko namiešať zmes, ktorá sa mu stane osudnou.

* pervitín (metamfetamín): vysoko návykový stimulant centrálnej nervovej sústavy (mozog a miecha).
† amfetamín: stimulant centrálnej nervovej sústavy, často nazývaný aj „speed“.

„emala som už žiadnu budúcnosť. Nevidela som spôsob, ako sa vymaniť z kokaínovej závislosti. Bola som stratená. Bola som výbušná a neschopná prestať užívať kokaín.

Cítila som ich vždy, keď som si šľahla, škrabala som sa do krvi, len aby som ich dostala zo seba von. Raz som začala krvácať tak silno, že ma museli vziať do nemocnice.“ — Susan

ÚČINKY KOKAÍNU

AKÉ SÚ KRÁTKODOBÉ ÚČINKY KOKAÍNU?

Kokaín navodzuje krátkodobé intenzívne opojenie, ktoré vzápätí nahrádza jeho presný opak – hlboká depresia, nepokoj a túžba po ďalšej dávke. Jeho užívatelia často poriadne nejedia ani nespia. Môžu pociťovať zvýšenú činnosť srdca a svalové kŕče. Zažívajú stavy paranoje*, zlosti, nepriateľstva a úzkosti – a to dokonca i vtedy, keď nie sú pod vplyvom drogy.

Bez ohľadu na užívané množstvo a frekvenciu užívania, kokaín zvyšuje riziko, že užívateľ utrpí srdcovú alebo mozgovú porážku, záchvat či zlyhanie činnosti dýchacej sústavy, pričom ktorýkoľvek z týchto následkov môže viesť k náhlej smrti.

AKÉ SÚ DLHODOBÉ ÚČINKY UŽÍVANIA KOKAÍNU?

Spojenie „drogový zloduch“ vzniklo pôvodne pred mnohými rokmi a malo opísať negatívne vedľajšie účinky nepretržitého užívania kokaínu. Ako rastie tolerancia na túto drogu, závislý musí brať stále väčšie množstvá, aby dosiahol rovnakú intenzitu opojenia. Dlhodobé denné užívanie zapríčiňuje poruchy spánku a stratu chuti do jedla. Človek sa môže stať psychotickým a môže trpieť halucináciami.

* paranoidný: podozrievavý voči ľuďom, nedôverčivý alebo majúci strach z ľudí

Keďže kokaín narúša spracovanie chemických látok v mozgu, závislý potrebuje stále viac drogy na to, aby sa cítil vôbec normálne. Ľudia, ktorí prepadnú závislosti od kokaínu (rovnako ako pri ostatných drogách), strácajú záujem o ostatné oblasti života.

Slabnutie účinku drogy navodzuje takú krutú depresiu, že závislý je v takom stave schopný urobiť čokoľvek, len aby sa k droge dostal — dokonca aj spáchať vraždu.

A ak sa nedokáže ku kokaínu dostať, jeho depresia naberie takú intenzitu, že ho môže dohnať k samovražde.

„Nesiahnite po kokaíne. Dva roky som kvôli nemu strávil vo väzení. A keď som sa ovtial dostal, život bol pre mňa taký ťažký, že som sa k nemu vrátil. Poznal som 10 dievčat, z ktorých sa stali prostitútky len kvôli kokaínovej závislosti. Je to tvrdé a ponižujúce — oveľa viac, než sme si ochotní pripustiť. Keď je človek na droge, neuvedomuje si, ako veľmi ho to ničí.“
— Shawne

KRÁTKODOBÉ ÚČINKY:

- strata chuti do jedla
- zvýšená srdcová činnosť, zvýšený tlak krvi a telesná teplota
- zúžené krvné cievy
- zrýchlený dych
- rozšírené zreničky
- narušený spánok
- nevoľnosť
- nadmerná stimulácia
- zvláštne, nevyspytateľné, občas násilné správanie
- halucinácie, nadmerná popudlivosť, podráždenosť
- hmatové halucinácie, ktoré vytvárajú ilúziu hmyzu lezúceho pod kožou
- intenzívna eufória
- úzkosť a paranoja
- depresia
- intenzívna túžba po droge
- panika, psychóza
- kŕče, záchvaty a náhla smrť v dôsledku vysokých dávok (dokonca aj po jednom užití)

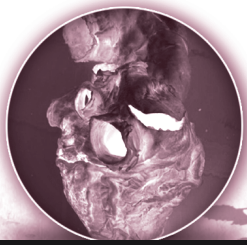

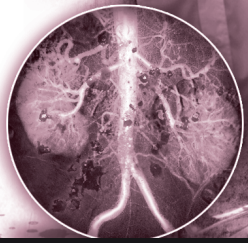

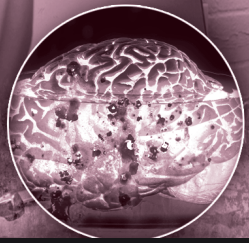

Kokaín spôsobuje poškodenie srdca, obličiek, mozgu a pľúc.

DLHODOBÉ ÚČINKY:

- trvalé poškodenie krvných ciev v srdci a mozgu
- vysoký krvný tlak vedúci k srdcovým a mozgovým porážkam a smrti
- poškodenie pečene, obličiek a pľúc
- zničenie tkaniva v nose, ak sa šnupe
- zlyhanie dýchacej sústavy, ak sa fajčí
- infekčné ochorenia a abscesy, ak sa vpichuje injekčne
- podvýživa, úbytok hmotnosti
- vážne poškodenie zubov
- sluchové a hmatové halucinácie
- sexuálne problémy, problémy s rozmnožovaním, neplodnosť (u mužov i žien)
- dezorientácia, apatia, zmätenosť a vyčerpanie
- podráždenosť a poruchy nálady
- zvýšená pravdepodobnosť riskantného správania
- delírium alebo psychóza
- vážna depresia
- tolerancia a závislosť (aj po jednom užití)

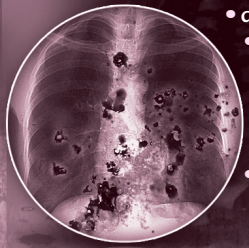

DETI: NAJNEVINNEJŠIE OBETE KOKAÍNU

Často počujeme: „Áno, užívam drogy, ale to je moja vec!“ Užívanie drog však vždy má nevinné obete – počínajúc obeťami závislého, ktorý sa uchyľuje k zúfalým prostriedkom na financovanie svojej drogovej závislosti, končiac tými, ktorí zomierajú pri autonehodách zapríčinených vodičmi pod vplyvom drog.

Najtragickejšími obeťami kokaínu sú bábätká narodené matkám, ktoré užívali drogu počas tehotenstva. Len v USA sa ročne narodia tisíce takýchto detí. Ak nie sú priamo závislé, často trpia množstvom fyzických problémov, vrátane následkov predčasného pôrodu, nízkej pôrodnej hmotnosti, spomaleného rastu, vrodených chýb a poškodenia mozgu a nervového systému.

Deti s nízkou pôrodnou hmotnosťou sú 20-krát náchylnejšie na úmrtie počas prvého mesiaca svojho života než bábätká s normálnou hmotnosťou, a čelia zvýšenému riziku doživotného postihnutia, akými sú mentálna retardácia a poškodenie mozgu.

Všetky škodlivé dôsledky tejto ľudskej tragédie na spoločnosť ešte neboli plne stanovené.

KOKAÍN: KRÁTKA HISTÓRIA

Koka je jedna z najstarších, najúčinnejších a najnebezpečnejších stimulantov prírodného pôvodu. Tri tisícky rokov pred Kristom starovekí Inkovia v Andách žuli listy koky, aby si zrýchlili tep a dych a boli schopní prispôsobiť sa životu v riedkom vysokohorskom vzduchu.

Domorodí Peruánci tiež žuli listy koky, ale iba počas náboženských obradov. Toto tabu sa prelomilo, keď sa v roku 1532 španielski vojaci vylodili na pobreží Peru. V španielskych baniach boli indiánski robotníci zásobovaní kokovými listami, pretože potom sa dali ľahšie ovládať a viac pracovali.

To, čo začalo ako náboženská tradícia v Andách, sa zvrhlo na celosvetovú závislosť.

Kokaín prvýkrát vyrobil (získal z listov koky) nemecký chemik Albert Niemann v roku 1859. A až v 80. rokoch 19. storočia ho popularizovala lekárska komunita.

Rakúsky psychoanalytik Sigmund Freud, ktorý sám túto drogu užíval, bol prvý, kto vo veľkom propagoval drogu ako prostriedok na liečbu depresie a sexuálnej impotencie.

V roku 1884 publikoval článok s názvom „Über Coca“ (O koke), ktorý propagoval „prínos“ kokaínu, nazývajúc ho „zázračnou“ látkou.

Freud nebol objektívny pozorovateľ. Pravidelne užíval kokaín, predpisoval ho svojej priateľke aj ostatným a odporúčal ho.

Aj keď si Freud všimol, že kokaín „viedol k fyzickému a duševnému úpadku“, naďalej podporoval svojich blízkych priateľov v jeho užívaní, pričom jeden z nich skončil tak, že trpel paranoidnými halucináciami, v ktorých sa mu „po koži plazili biele hady“.

Tiež tvrdil, že „pre človeka by musela byť toxická dávka (kokaínu) veľmi vysoká a nezdá sa, že smrteľná dávka je vôbec možná“. Napriek jeho tvrdeniu však jeden z jeho pacientov následkom užitia priveľkej dávky kokaínu, ktorú mu on sám predpísal, zomrel.

V roku 1886 obľúbenosť drogy ešte vzrástla, keď John Pemberton použil lístky koky ako zložku do svojho nového nápoja — Coca-Coly. Povzbudzujúce účinky tohto nápoja zvýšili jeho obľubu raketovou rýchlosťou.

Od 50. rokov 19. storočia po začiatok 20. storočia boli vo všetkých sociálnych vrstvách široko používané elixíry „vylepšené“ kokaínom, ópiom (zázračné alebo liečivé životabudiče), toniká a vína. Medzi významnými osobnosťami, ktoré propagovali „zázračné“ účinky kokaínových toník a elixírov, bol napríklad aj vynálezca Thomas Edison či herečka Sarah Bernhardt. Táto droga sa stala populárnou v priemysle nemých filmov a posolstvá z Hollywoodu propagujúce kokaín ovplyvnili v tej dobe milióny ľudí.

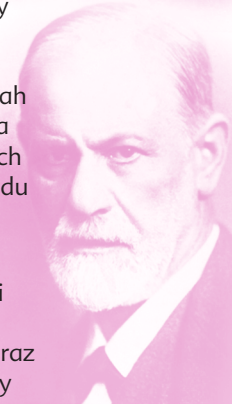

Užívanie kokaínu v spoločnosti narastalo a nebezpečenstvá spojené s jeho užívaním boli čoraz zrejmejšie. Tlak verejnej mienky donútil spoločnosť Coca-Cola v roku 1903 vyňať kokaín z obsahu tohto nealkoholického nápoja.

V roku 1905 začalo byť populárne šnupanie tejto drogy a v priebehu piatich rokov sa nemocnice a medicínska literatúra

začali zmieňovať o poškodeniach nosa spôsobených užívaním drogy.

V roku 1912 vláda USA zaznamenala 5 000 prípadov úmrtí spojených s užívaním kokaínu v rozpätí jedného roka a v roku 1922 bola droga oficiálne zakázaná.

V 70. rokoch 20. storočia sa kokaín stal novou módnou drogou profesionálnych umelcov a podnikateľov. Zdalo sa, že je skvelým spoločníkom pre tých, ktorí chceli ísť životom v rýchlejšom pruhu. Dal im „energiu“ a pomáhal zostať „na nohách“.

Medzi rokom 1970 a 1980 sa percento študentov niektorých amerických univerzít, experimentujúcich s kokaínom, zvýšilo desaťnásobne.

Na sklonku 70. rokov 20. storočia začali kolumbijskí priekupníci drog zriaďovať dokonale prepracovanú sieť na pašovanie kokaínu do USA.

Kokaín bol považovaný za drogu bohatých kvôli vysokým nákladom na uspokojenie kokaínového návyku. Na konci 80. rokov 20. storočia sa však situácia zmenila a kokaín už nebol len vyvolenou drogou bohatých. V tom čase už mal reputáciu najnebezpečnejšej a najnávykovejšej drogy spájanej s chudobou, kriminalitou a smrťou.

V raných 90. rokoch 20. storočia kolumbijské drogové kartely ročne vyprodukovali a exportovali 500 — 800 ton kokaínu. Prevážali ho loďami nielen do USA, ale už aj do Európy a Ázie. Policajné zložky v polovici 90. rokov rozložili obrovské kartely, ale tieto rýchlo nahradili menšie skupiny. Dnes je ich v Kolumbii podľa oficiálnych zdrojov viac ako 300.

V roku 2008 bol kokaín druhou najpašovanejšou nelegálnou drogou na svete.

ČO TI POVIE DÍLER

V rámci prieskumu medzi tínedžermi, ktorý zisťoval, čo ich na začiatku viedlo k užívaniu drog, 55% z nich odpovedalo, že boli pod nátlakom priateľov. Chceli byť „cool“ a obľúbení. Díler to vie.

Bude sa tváriť ako priateľ a ponúkne ti „pomoc“ s „niečím, čo ťa naladí“. Droga ti „pomôže zapadnúť“ alebo budeš vďaka nej „cool“.

Drogový díler ti s vidinou balíka, ktorý mu to vynesie, nahovorí čokoľvek, len aby si si drogu kúpil. Povie ti, že „s kokaínom bude tvoj život ako jedna párty.“

Z predaja drog si dobre žije a je mu jedno, že tebe drogy zničia život. Ide mu len o jediné — o peniaze. Bývalí díleri priznali, že svojich zákazníkov považovali za „figúrky v šachovej hre“.

Poznaj fakty o drogách. Rozhodni sa sám za seba.

„S kokaínom si ako moľa, ktorú láka svetlo. Priťahuje ťa stále viac a nemôžeš to zastaviť. Nie je to fyzické. Je to v tvojej hlave. Čím viac ho máš, tým viac ho berieš. Pichala som si ho každých 10 minút. Požičiavala som si peniaze z banky, aby som si ho mohla kupovať. Jedného dňa som prišla o prácu. To už bolo horšie. Bola som zvyknutá šľahnúť si každú chvíľu. TÁ VEC MA PRIVIEDLA DO ŠIALENSTVA. VEDELA SOM TO, ALE AJ TAK SOM POKRAČOVALA. STALA SA ZO MŇA ÚPLNÁ TROSKA." — Marilyn

Pravda O Drogách

Drogy sú v podstate jedy. Účinok je podmienený množstvom, ktoré si vezmeš.

Malé množstvo stimuluje (zrýchli ťa a naštartuje). Väčšie množstvo účinkuje ako sedatívum (spomalí ťa). A ešte väčšie množstvo spôsobí otravu a môže ťa zabiť.

Toto platí pre každú drogu. Rozdiel je len v množstve, ktoré je potrebné na dosiahnutie určitého účinku.

Mnohé drogy však so sebou nesú ešte ďalšie riziko: majú priamy dopad na myseľ. Môžu skresliť pohľad človeka na dianie okolo neho, v dôsledku čoho sa môže správať čudne, iracionálne, nevhodne a dokonca deštruktívne.

Drogy blokujú všetky pocity — žiaduce aj nežiaduce. Poskytnú síce krátkodobú pomoc tým, že uľavia od bolesti, ale zároveň ničia schopnosti a ostražitosť a zatemňujú myslenie.

Lieky sú drogy, ktorých cieľom je zrýchliť alebo spomaliť, alebo zmeniť činnosť telesných funkcií v snahe tieto funkcie zlepšiť. Niekedy sú potrebné. Avšak sú to stále len drogy: účinkujú ako stimulanty alebo sedatíva a privysoké dávky ťa môžu zabiť. Takže ak neužívaš lieky tak, ako by sa mali užívať, môžu byť rovnako nebezpečné ako nelegálne drogy.

Skutočným riešením je poznať fakty a nie začať užívať drogy.

PREČO ĽUDIA UŽÍVAJÚ DROGY?

Ľudia užívajú drogy preto, že chcú vo svojom živote niečo zmeniť.

Tu je niekoľko vecí, ktoré mladí ľudia uviedli ako dôvody, prečo začali brať drogy:

- zapadnúť do kolektívu
- únik, uvoľniť sa
- únik z nudy
- vyzerať dospelo
- rebelovať
- experimentovať

Myslia si, že drogy sú riešením. Avšak napokon sa stanú ich problémom.

Nech už je postaviť sa vlastným problémom akokoľvek ťažké, následky užívania drog sú vždy horšie než problém, ktorý sa nimi človek snaží vyriešiť. Skutočným riešením je najprv poznať fakty a nie začať užívať drogy.

ZDROJE

European Monitoring Centre for Drugs and Drug Addiction, “State of the Drug Problem in Europe, 2008”

U.S. Drug Enforcement Agency Fact Sheet on Cocaine

National Institute on Drug Abuse: “NIDA Info Facts: Crack and Cocaine,” April 2008

United Nations Office on Drugs and Crime, Drug Report 2008

“Cocaine Facts & Figures,” Office of National Drug Control Policy, 2008

“Monitoring the Future: National Results on Adolescent Drug Use Overview of Key Findings 2007,” National Institute on Drug Abuse

Fotografie: strana 2, 8: Corbis; strana 16: Freud Museum Photo Library.

Milióny výtlačkov brožúrok ako je táto v 22 rôznych jazykoch boli rozdané ľuďom po celom svete. Ako sa na ulici objavujú nové drogy a ako sa o ich účinkoch dozvedáme nové informácie, vydané brožúrky aktualizujeme a vytvárame nové.

Brožúrky vydáva Drug-Free World, nezisková verejnoprospešná organizácia so sídlom v Los Angeles v Kalifornii.

Táto nadácia poskytuje svojej medzinárodnej sieti, zameranej na prevenciu užívania drog, vzdelávacie materiály, poradenstvo a koordinuje ju. Pracuje s mládežou, rodičmi, pedagógmi, občianskymi združeniami a vládnymi organizáciami — s každým, kto má záujem pomáhať ľuďom viesť život bez drog.

FAKTY, KTORÉ MUSÍŠ POZNAŤ

Táto brožúrka je jednou zo série publikácií, ktoré zverejňujú fakty o marihuane, alkohole, extáze, kokaíne, crack kokaíne, pervitíne a jeho kryštalickej forme, inhalátoch, heroíne, LSD a o zneužívaní liekov na lekársky predpis. Kto si tieto informácie prečíta, dozvie sa o drogách dosť na to, aby sa dokázal rozhodnúť pre život bez nich.

Ak chceš získať viac informácií alebo viac výtlačkov tejto alebo ďalších brožúrok z tejto série, kontaktuj:

Slovensko bez drog, o.z.

www.slovenskobezdrog.sk info@slovenskobezdrog.sk

Foundation for a Drug-Free World
6331 Hollywood Boulevard, 90028,
Los Angeles, California, USA

www.drugfreeworld.org • e-mail: info@drugfreeworld.org
Phone: 1-888 NO TO DRUGS (1-888-668-6378)

© 2009, 2019 Foundation for a Drug-Free World. Všetky práva vyhradené. Logo nadácie je ochranná známka, ktorej vlastníkom je Foundation for a Drug-Free World. Item #20841-5-SLOVAK